vive SIMANCAS

Comprometidos y solidarios

Número 10
Noviembre 2022

Ayuntamiento de SIMANCAS

Actividades benéficas

A FAVOR DE REDMADRE

Mercadillo solidario de Simancas

3 y 4 de diciembre
Padeltop

El horario del mercadillo es de 12 a 18h

Taller para niños. De 12:00 h a 14:00 h

SORTEO DE PRODUCTOS
Aportados por los patrocinadores

Carrera benéfica

3 de diciembre. 10:00 h

Carrera benéfica de 5 km por el Pinar con salida desde Padeltop.

- El precio por participante es de 4€.
- Incluye agua y un "refrigerio" a cargo de SABOREA.
- Los 50 primeros recibirán una camiseta.
- Inscripción e información en simancasdeportes@gmail.com, tras ingreso en nº de cuenta ES55 0081 5526 4300 0112 8019 o BIZUM 03168

Fanátic

4 de diciembre

- **Femenino** de 10:00 h - 12:00 h
- **Masculino** de 12:00 h - 14:00 h

El precio por participante es de 8€ e incluye agua, bolas y camiseta.
Se abonará en el propio club
Inscripción e información: infopadeltop@gmail.com

ORGANIZA

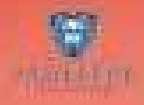

PATROCINAN

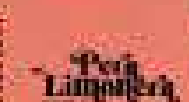

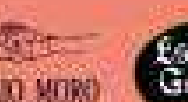

Crecer de la mano de la cultura

Simancas afronta la recta final de este 2022. Un año en el que nuestro municipio ha vuelto a respirar a pleno pulmón. Con prudencia, pero sintiéndonos más libres, hemos abandonado el miedo y hemos vuelto a disfrutar, como siempre y como nunca, de nuestras tradiciones y nuestras actividades.

En esta nueva etapa, vecinos y administración van de la mano en el camino de hacer crecer nuestro pueblo. Un desarrollo municipal que va estrechamente ligado a la mejora de los servicios públicos, como los renovados contratos de limpieza y jardinería, la proyección de nuevos parques infantiles o las mejoras en cuestiones como iluminación y seguridad.

En nuestro municipio, el progreso también va unido desde hace tiempo a la cultura. En este sentido, el Ayuntamiento apuesta por nuevas formas de ocio conscientes de que son un elemento dinamizador para la economía del municipio.

Muestra de ello son los conciertos enmarcados dentro de 'Simancas, Villa de la Música', que ponen de manifiesto el potencial del municipio para la organización de grandes eventos culturales. O, de manera más reciente, al ciclo 'Noviembre, mes del teatro', un proyecto creado con la mirada puesta en el futuro y que pretende sentar un precedente y establecer el mes de noviembre como mes dedicado a los escenarios.

No cabe duda de que Simancas es una villa amante de la cultura y de la música. Para todos los públicos y, sin duda, para todos los gustos. Cabe destacar en estas líneas el éxito que tuvo el primer curso de la escuela de música electrónica, en el que han participado más de 30 personas de entre 12 y 50 años y que no deja de crecer. Como también lo hace Simancas.

EDITA:
Ayuntamiento de Simancas
Noviembre 2022

Ayuntamiento de SIMANCAS

DISEÑO Y REDACCIÓN:
AG21 Comunicación
Plaza Marcos Fernández, 3
47014 Valladolid

983 322 265

www.agro21comunicacion.com

AG21 COMUNICACIÓN

SUMARIO

4 Un pueblo dinámico
6 Aumenta la inversión en limpieza y jardinería
10 Limpieza y regeneración de pinares
16 Villa de Simancas, cuna del deporte base
22 Who is In The House
26 Entrepinos, 30 años de historia
32 El mantenedor 'poeta' del Requerimiento de las Siete Doncellas

NUESTRO DINAMISMO

Inmerso en el otoño, el paisaje simanquino se ha teñido de amarillos, ocres y rojos. Una estampa única de la que disfrutar durante un agradable paseo por la ribera o el puente medieval, que nos ayuda a olvidar por un momento la rutina en la que nos hemos zambullido de lleno después de unos tranquilos meses de verano.

Un verano que ha estado marcado por la celebración de nuestras fiestas de la Virgen del Arrabal en toda su plenitud, además del éxito en las convocatorias más tradicionales, como el festival Simancas, Villa de la Múscia, el Requerimiento de las Doncellas o la Jura del Rey Ramiro, y también en las nuevas iniciativas desarrolladas para destacar a nuestra localidad como un referente cultural.

Este número da cuenta de las últimas novedades acaecidas

En este número de 'Vive Simancas' hacemos un pequeño repaso de todo ello, al mismo tiempo que se da cuenta de importantes novedades, que revelan el dinamismo de nuestra localidad.

Es el caso del reinicio de las actividades deportivas, tanto municipales como las ofrecidas por los clubes y asociaciones de Simancas. Con especial relevancia del deporte base, con un club, el Villa de Simancas, que cuenta con más 800 deportistas en sus 18 equipos. O la celebración del Campeonato de Golf de Castilla y León, que se ha celebrado en el Club

de Golf Entrepinos el pasado mes de octubre.

También acercamos la ampliación de algunos servicios municipales como limpieza y jardinería.

Sin olvidar otros puntos importantes dentro del capítulo de inversiones previstos para este ejercicio, como son los nuevos parques infantiles.

En el apartado cultural, tan relevante para Simancas, destacamos la celebración del ciclo de teatro que está teniendo lugar este mes y que pretende convertirse en un proyecto de futuro.

Un municipio solidario y comprometido con múltiples causas

En esta revista también hemos querido dedicar un espacio a rememorar la historia de la Urbanización Entrepinos, que este año celebra su 30 aniversario.

Se ponen en marcha nuevos proyectos y se acerca el tiempo de la Navidad. Desde el Ayuntamiento ya se trabaja en un programa, que integrará actividades para todos los públicos y gustos, y que buscará promover la dinamización turística del municipio. ■

Simancas **refuerza** los servicios de limpieza y jardinería

Acto de formalización del convenio con Onet para la limpieza del municipio.

Invertirá **179.000 euros** anuales en cada uno de los capítulos: mantenimiento de zonas verdes y servicio de limpieza, que amplía el número de servicios

El Ayuntamiento ha adjudicado recientemente el nuevo contrato de mantenimiento de jardinería, que supone una inversión de 358.150 euros para un periodo de dos años, aunque con la posibilidad de prorrogarse un año más.

La partida dedicada a este capítulo experimenta una subida de 69.000 euros anuales, con novedades importantes. Por ejemplo, que la empresa adjudicataria se encargará del cuidado del 100% de las zonas verdes públicas del municipio simanquino.

> **"La inversión en zonas verdes se incrementa en 69.000 euros al año"**

El alcalde, Alberto Plaza, destaca que de este modo se pretende dar cobertura a uno de los principales pilares del trabajo desarrollado por

el Ayuntamiento, como es el mantenimiento de las zonas verdes. “Los espacios naturales y los parques y jardines son uno de los principales valores de Simancas”, recuerda.

Al mismo tiempo, el Consistorio ha firmado el nuevo contrato del servicio de limpieza viaria con ONET Iberia Soluciones, compañía que ha resultado adjudicataria en la licitación pública y que ya gestionaba este servicio en el municipio.

El importe del contrato será de 179.000 euros anuales, con **un incremento del 20,8%** respecto al periodo anterior, lo que supone una inversión de 539.670 euros en este capítulo en los próximos tres años.

Como novedad, en la nueva etapa se zonifica el municipio de Simancas para una mejor organización de las labores de limpieza. De este modo, se diferenciará entre la Zona Centro (entorno de la Plaza Mayor y la iglesia de El Salvador), Casco Histórico, Urbanizaciones y el llamado Diseminado, en referencia a los espacios rurales del municipio.

“Los espacios naturales son uno de los principales valores de Simancas”

Además, se realizarán servicios especiales para aquellos eventos en los que se produzca una mayor concentración de personas, como el mercadillo semanal, conciertos, la Semana Cultural, la Navidad o las fiestas patronales.

El servicio contratado incluirá la **limpieza de graffitis** y de las diferentes zonas de esparcimiento canino (ZEC) con las que cuenta el municipio.

Asimismo, la empresa adjudicataria prestará un servicio de **Urgencias 24 horas** y ofrecerá la recogida de enseres a domicilio dos días a la semana, en lugar de uno. ■

Para la recogida de enseres los vecinos deben llamar al teléfono: 983 590 008

El contrato del servicio de limpieza zonifica el municipio para una mejor organización de las labores.

El Pinar Pimpollada se limpia y regenera para garantizar su continuidad

El pinar de Simancas ocupa 815 hectáreas y está declarado de Utilidad Pública. Las labores persiguen asegurar un crecimiento continuado y prevenir incendios forestales

El concejal Pablo León analiza junto a un técnico de Medio Ambiente la zona en la que se plantarán nuevos árboles.

El Pinar de Simancas acoge en la actualidad diferentes labores de conservación para garantizar su supervivencia y prevenir incendios forestales. Los trabajos incluyen 'cortas' en tres zonas diferentes, dirigidas a seleccionar las plantas con más porvenir, lo que asegurará una nueva generación de árboles. "El objetivo es garantizar el futuro del bosque", subraya **Pablo León, concejal de Urbanismo**, **Obras y Servicios**, "además de prevenir posibles incendios".

> "El criterio para decidir qué parte se tala nunca es económico"

El pinar es propiedad del Ayuntamiento, mientras que a la Consejería de Medio Ambiente le corresponde planificar y acometer labores como las de poda, aclareo o plantación de nuevos ejemplares. Los trabajos se realizan dentro de un contacto estrecho y continuado con la concejalía.

Como se señala en el informe elaborado por el equipo técnico, el objetivo nunca es obtener la mayor cantidad de madera, por interés económico, sino que los criterios son los de

gestionar este espacio natural de la manera más racional y responsable. También se está procediendo a plantar árboles en otras partes del Pinar Pimpollada, como se denomina de forma oficial.

La conservación, objetivo prioritario

El primer objetivo, irrenunciable y prioritario, es conseguir la conservación del monte, lo que pasa por lograr su adecuada regeneración: que los procesos de dinámica forestal transcurran de una forma adecuada, y los pies adultos con menor vigor vayan siendo sustituidos por pimpollos jóvenes con futuro.

Es unánime la opinión de que la mejor regeneración es la que se produce de forma natural, mediante la diseminación de las semillas, su germinación y el posterior desarrollo de los brinzales (plantitas procedentes de semilla).

Para ello es necesario, en primer lugar, obtener una buena producción de piña que aporte un suficiente banco de semillas.

> "Son ingenieros forestales de la Junta los que deciden qué se poda"

Los árboles deben estar en un buen estado vegetativo, con copas amplias y soleadas, lo que implica la necesidad de realizar cortas sucesivas, a lo largo del desarrollo de la masa arbolada, que eviten un debilitamiento de los árboles por competencia entre ellos. De este modo se les asegura un buen aporte de nutrientes, agua y luz solar. Son las que se denominan cortas preparatorias y cortas de regeneración.

Una vez conseguido un regenerado viable, deben realizarse otro tipo de cortas, denominadas 'clareos', cuando el número de plantas jóvenes es excesivo. El objetivo es, como se decía, garantizar el futuro del bosque.

Estas cortas sirven para disminuir el riesgo de incendios graves al reducir la carga de combustible y romper su continuidad, a la vez que se eliminan los pies más viejos, dominados, enfermos, con pudriciones, que suponen un importante riesgo de roturas y caídas en un monte con un alto uso público.

En las zonas menos transitadas y de menor peligro se deja un cierto número de árboles secos o extramaduros, con fines de conservación de la biodiversidad (avifauna, quirópteros, insectos xilófagos, hongos…).

Con todo, en aquellas zonas en las que no se consigue

“Las cortas sirven para disminuir el riesgo de incendios graves”

un regenerado suficiente es necesario recurrir a labores de ayuda a la regeneración, como se ha empezado a realizar recientemente mediante la apertura de hoyos mecanizados y su posterior plantación entre las zonas de árboles adultos que no se regeneran adecuadamente.

Igualmente, se han iniciado los trabajos de restauración del incendio del 10 de agosto de 2020, que afectó a 16,82 hectáreas, mediante la preparación del terreno con un subsolado de 50 centímetros de profundidad y la posterior plantación de 900 árboles por hectárea (80% pinos piñoneros y 20% encinas).

Un espacio para el disfrute público

El segundo objetivo es el uso público del pinar. El crecimiento urbanístico en las inmediaciones del Pinar Pimpollada hace cada vez más relevante el papel recreativo del monte frente al aprovechamiento económico, por lo que las sucesivas revisiones han ido evolucionando en tal sentido.

Apertura de hoyos para la posterior plantación de pinos o encinas.

"Los 'clareos' persiguen seleccionar las plantas con más porvenir para asegurar una nueva generación de árboles"

En esta línea se enmarca la realización de tratamientos contra la procesionaria del pino. Si bien la normativa no permite tratamientos masivos ni aéreos, anualmente se realiza una campaña de tratamientos terrestres en las zonas de mayor uso público.

El informe destaca que el pinar de Simancas es un monte de utilidad pública. Tiene una superficie de 855,14 hectáreas y su topografía es llana, con altitudes entre 680 y 691 metros sobre el nivel del mar.

Se trata de una extensa planicie de materiales arenosos, situada entre los cauces de los ríos Duero y Pisuerga, donde se han sucedido periodos de sedimentación.

El monte se caracteriza por encontrarse casi completamente arbolado, en un 96% de su superficie, mientras que el 4% lo ocupan construcciones, infraestructuras y carreteras.

La vegetación está fuertemente condicionada por el tipo de suelo y por los aprovechamientos que se han demandado en los siglos pasados. La especie arbórea predominante es el pino piñonero y bajo el dosel del pinar se encuentra ampliamente distribuida la encina.

El monte está clasificado como vedado cinegético y no es objeto de caza desde 1971, con una notable recuperación de la fauna propia de los pinares. Las principales afecciones del monte son la producida por la procesionaria del pino y las plagas que afectan a las piñas. Se trata de plagas que, debido a su ciclo natural, forma de reproducción y desarrollo, y las limitaciones a los tratamientos fitosanitarios, son muy difíciles de combatir.

Precisamente uno de los motivos para intervenir en el bosque reside en el decaimiento del número de ejemplares; la viabilidad de la regeneración del pino piñonero es uno de los grandes problemas que atañen a este monte. Esto se debe a los cambios en las condiciones ambientales, con anomalías climáticas cada vez más frecuentes, con un periodo de sequía y altas temperaturas cada vez más amplio. También por la escasez de agua en el suelo, fruto de la disminución de las precipitaciones y el descenso del nivel freático de los acuíferos.

"El principal objetivo es la regeneración y conservación del monte"

Incendios forestales

Una cuestión de especial importancia es la de los incendios forestales. El intenso uso público que acoge este monte y la cercanía de diversas urbanizaciones "demandan una mayor atención, si cabe", señala el documento.

El monte posee una carga de combustible horizontal baja, formada por pasto fino y matorral, lo que se traduce en incendios de baja virulencia pero rápido avance. Gracias a los tratamientos selvícolas, la continuidad de combustible vertical es escasa, lo que dificulta que se produzcan fuegos de copas.

Para contener la propagación de un posible incendio forestal, el monte cuenta con 14,39 kilómetros de cortafuegos en buen estado. Además, el aprovechamiento como pasto por parte de una ganadería ovina contribuye a controlar la acumulación de combustible fino. ■

SIMANCAS SE MUEVE

Nuestro municipio cuenta con una amplia oferta de actividades deportivas para todos los públicos

Con el comienzo del nuevo curso escolar y los buenos propósitos navideños a la vuelta de la esquina, llega el momento de retomar la práctica deportiva y en Simancas hay opciones para todos los gustos. El municipio cuenta con un variado Programa Municipal de Actividad Física y Deporte.

Para este curso, el Ayuntamiento ha ofertado clases de zumba, yoga y pilates. Hasta el momento, se han inscrito **194 personas**, que han completado 14 de los 18 grupos propuestos.

Para los más rezagados, aún quedan plazas disponibles. En adultos, quiénes lo deseen aún pueden inscribirse en Zumba 4, Pilates 6, Yoga 1 o Zumba 3.

Este Programa Municipal de Actividad Física y Deporte tiene como objetivo de acercar la práctica del deporte a niños, jóvenes y adultos del municipio, intentando fomentar la participación y la salud.

Otras actividades deportivas

Fuera del catálogo de actividades puestas en marcha por el Ayuntamiento, Simancas presenta una amplísima oferta de actividad física gracias a los diversos clubes que conviven en el municipio.

Simancas cuenta con una amplia oferta deportiva

Atletismo, bádminton, baloncesto, boxeo, fútbol, fútbol sala, juegos autóctonos, voleibol, hockey y patinaje completan una oferta deportiva para todos los gustos. ■

Aún quedan plazas libres en pilates, yoga y gimnasia rítmica

PROGRAMA MUNICIPAL DE

ACTIVIDAD FÍSICA Y DEPORTE

SIMANCAS · 2022-23

ACTIVIDAD	DÍAS	HORARIO	INSTALACIÓN	MIN/MAX ALUMNOS POR GRUPO
Actividades Físico-Deportivas para Adultos (mayores de 15 años)				
ZUMBA 1	Martes y Jueves	18:30 - 19:30	La Fanega	10-14
ZUMBA 2	Martes y Jueves	19:45 - 20:45	Colegio El Puente	10-20
ZUMBA 3	Martes y Jueves	21:00 - 22:00	Colegio Peñalba	10-25
ZUMBA 4	Lunes y Miércoles	10:00 - 11:00	Alicia B. Gould	10-15
ZUMBA 5	Lunes y Miércoles	11:15 - 12:15	C. Ocio Entrepinos	10-12
YOGA 1	Lunes y Miércoles	17:00 - 18:30	Alicia B. Gould	10-14
YOGA 2	Lunes y Miércoles	18:45 - 20:15	Colegio El Puente	10-15
PILATES 1	Martes y Jueves	17:00 - 18:00	Alicia B. Gould	10-15
PILATES 2	Lunes y Miércoles	20:00 - 21:00	C. Ocio Entrepinos	10-12
PILATES 3	Lunes y Miércoles	21:00 - 22:00	C. Ocio Entrepinos	10-12
PILATES 4	Martes y Jueves	20:00 21:00	C. Ocio Entrepinos	10-12
PILATES 5	Martes y Jueves	18:30 - 19:30	Colegio El Puente	10-15
PILATES 6	Martes y Jueves	21:15 - 22:15	Colegio El Puente	10-15
PILATES 7	Martes y Jueves	10:00 - 11:00	Alicia B. Gould	10-15
PILATES 8	Martes y Jueves	10:00 - 11:00	C. Ocio Entrepinos	10-12
PILATES MANT. 1	Martes y Jueves	11:15 - 12:15	Alicia B. Gould	10-15
PILATES MANT. 2	Martes y Jueves	11:15 - 12:15	C. Ocio Entrepinos	10-12
Escuelas Deportivas Municipales (Hasta 15 años)				
GIMNASIA RÍTMICA De 2006 a 2018	Lunes y Miércoles	16:00 - 17:00	Polideportivo	10-15

VILLA DE SIMANCAS, UNA MÁQUINA BIEN ENGRASADA 25 AÑOS DESPUÉS

El club deportivo lleva un cuarto de siglo cosechando éxitos, mejorando sus instalaciones y situándose como un polo de atracción para todos los aficionados al deporte

Ha pasado mucha agua bajo el puente medieval desde que se fundó el Club Deportivo Villa de Simancas. 25 años en los que un sencillo campo de tierra se ha convertido en las modernas instalaciones deportivas Los Pinos, con dos campos de césped artificial, una grada, vestuarios… y sobre todo convertidas en parte de la oferta deportiva y de naturaleza de la localidad.

El **Villa de Simancas** es hoy un polo de atracción para todas aquellas personas interesadas en el fútbol y el deporte en general, con 300 jóvenes que integran 18 equipos, en todas las categorías de esta disciplina. Desde equipo de escuela hasta aficionados, que está en Primera Preferente, mientras el equipo femenino juega en Primera Regional, tras el reciente acuerdo con el Real Valladolid.

Con un 60% de jugadores empadronados en Simancas y un 40% procedente de otras localidades, incluida la capital provincial, el club es ahora una máquina bien engrasada, cuyos jugadores defienden los colores por toda la provincia. Jóvenes disciplinados que se vuelcan en cada partido, pero que no deben olvidar que el deporte es un complemento del estudio, como recuerda **Alberto Barrera, concejal de Cultura, Turismo y Deporte**.

Cerca de 300 jóvenes integran los 18 equipos del club

"Pedimos a todos que sean buenos estudiantes a la vez que buenos deportistas, porque son dos áreas perfectamente compatibles. Ese es también el papel de los entrenadores, que son formadores en ese sentido", subraya el edil. La idea del club es formar a través del deporte. Porque no se trata de ganar a cualquier precio. "Son esenciales aspectos como el respecto al árbitro, al rival, saber ganar y saber perder… Se trata de aprovechar la práctica deportiva para inculcar valores", subraya. "Sin dramatizar con las derrotas".

El primer campo se inauguró en 2005 y el segundo es de este mismo año. Entre medias ha habido muchas mejoras, como la visera de la grada, el pasillo de acceso, su iluminación… Así lo recuerda Alfonso González, que lleva tres años como presidente del club.

A corto plazo anuncia la construcción de cuatro nuevos vestuarios, hasta llegar a diez, y en el horizonte se vislumbra la construcción de un polideportivo. ■

Rubén Rojo. Alevín B

"Vengo a jugar y hacer amigos"

Rubén vive en Arroyo de la Encomienda y estudia 5º de Primaria. Lleva en el club desde hace dos años y ahora es Alevín B. Juega de medio y defensa, y reconoce que le gusta jugar, pero también hacer amigos. Está satisfecho con la labor con sus entrenadores, Pepe y Víctor, quienes "nos enseñan a jugar, pero también a saber perder".

"Me gustan los partidos, sobre todo cuando ganamos"

Alain vive en el casco de Simancas y lleva varios años apuntado al club. Fue una decisión propia, que consiguió después de insistir mucho a sus padres. A sus trece años, reconoce que le gusta ir a entrenar, y sobre todo jugar los partidos, "especialmente cuando ganamos". En el Villa de Simancas ha hecho amistades, y gracias a ello puede presumir tener dos grupos de amigos: los del club y los del instituto.

Alain Hernansanz. Infantil de Seg. año

David de la Fuente. Alevín de Seg. año

"Hay que usar las piernas, pero también la cabeza"

Vive en Valladolid y, a sus diez años, puede presumir de que siempre le ha gustado el fútbol. Es una afición que comparte con su familia, así que no es casualidad que lleve calzándose las botas del Villa de Simancas desde hace cuatro temporadas. Estudiante de 6º de Primaria, juega de defensa y aplica con rigor la norma de sus entrenadores: "Hay que 'tocar' el balón, no obsesionarse con ir al ataque. Jugar con tranquilidad, controlar desde atrás para ir preparando la jugada".

"Los entrenamientos tienen que ser exigentes"

A sus 18 años, Rubén es delantero centro y capitán de su equipo, que juega en Tercera, con serias opciones de ponerse al frente de la clasificación. Vecino de Villanueva de Duero, estudia un grado medio de Deporte en el centro de los Dominicos en Arcas Reales. Los entrenamientos son exigentes, dice, pero es necesario para que todos los jugadores cojan el ritmo de la competición. "En el campo somos agresivos y muy competitivos", subraya.

Rubén Peláez. Juvenil de tercer año

Simancas programa un ciclo teatral con diez espectáculos durante el mes de noviembre

Simancas es cultura y es teatro. Las artes escénicas vuelven a inundar durante este mes de noviembre el Teatro La Vaguada. El proyecto 'Mes del teatro', promovido por el Ayuntamiento, ha programado un ciclo teatral del 6 al 27 de noviembre con diez espectáculos de diversos géneros y para todos los públicos.

"Este proyecto se enmarca en la apuesta del Ayuntamiento por las actividades culturales, conscientes de que son un elemento dinamizador para la economía del municipio. Queremos llenar de vida el teatro, mirar hacia el futuro y fijar el mes de noviembre como el mes del teatro", ha señalado el alcalde, Alberto Plaza.

Una programación para todos los públicos

El ciclo teatral está compuesto de diez actuaciones, que celebra a lo largo de los cuatro fines de semana de noviembre. "Se ha preparado una programación muy variada y completa, para todos los gustos y todos los públicos, incluyendo algunas actuaciones con una puesta en escena espectacular", destaca Tania Domínguez, gerente de Honu Producciones.

El objetivo es fijar noviembre como el mes del teatro

El espectáculo de El Mago Ferris dio el pistoletazo de salida a la programación el día 6 de noviembre.

El segundo fin de semana se ha puesto en escena el espectáculo 'Y yo con estos pelos' de la monologuista Asun Serra, el viernes 11 de noviembre; la actuación teatral 'Juicio'de la compañía Torre del Homenaje, el sábado 12, y el musical infantil 'La vida

pirata' de Honu Producciones, el domingo 13.

El viernes 18 de noviembre, los espectadores pueden disfrutar de la actuación 'Rabia' del monologuista MR. Robles; ya el sábado el Mago Arturo sorprenderá con sus trucos para toda la familia. El tercer fin de semana del ciclo se cerrará con el musical infantil 'La Misión', propuesto por Honu Producciones.

El cartel de actuaciones lo completan 'El disparatado mundo de los payasos Alonso y Hnos. Rampín', el viernes 25 de noviembre; la obra 'Los pintores no tienen recuerdos' de Teatro Pandora, el sábado 26 de noviembre, y la actuación de danza teatro 'El legado de Adara', ofrecido por la compañía de Carmen Amaya.

El apoyo

Desde el consistorio han querido poner en valor la participación de los patrocinadores y los hosteleros de Simancas y agradecerles su implicación en el proyecto. "Deseamos que esta colaboración continúe en el tiempo para dinamizar culturalmente Simancas", concluía el alcalde.

Entre los patrocinadores de este proyecto, organizado por Honu Producciones junto al Ayuntamiento, se encuentran: Restaurante Tartaruga, La Barbacana, Al Quinto Pino, Bar Restaurante Plaza Mayor, El buen sabor, El Mirador de las Aceñas, Clínicas Adara y Caja Rural de Zamora.

Venta de entradas

Las entradas tienen un precio de 5€ para cada espectáculo y pueden adquirirse en la Biblioteca Municipal en su horario habitual hasta el día anterior al espectáculo, en la taquilla del Teatro La Vaguada, los martes, jueves y sábados de 10:00 a 14:00 h., y en la taquilla una hora antes de cada espectáculo. ■

Simancas recuerda a Miki Naranja

La familia de Miguel Ángel Herranz hizo entrega al Ayuntamiento de parte de obra inédita del artista, en un acto cargado de sentimiento

Simancas acogió el 4 de noviembre un entrañable acto de recuerdo al poeta Miki Naranja, en el segundo aniversario de su fallecimiento. Fue en realidad un encuentro de amigos, de amantes de la cultura, en el que los discursos de homenaje se entremezclaron con la lectura emotiva, cariñosa, de poemas escritos por el artista.

El escenario escogido fue, precisamente, la Sala Miki Naranja, un centro cultural situado en el camino de la Ermita y que desde hace un año alberga una actividad cultural incesante, el mejor homenaje posible al poeta.

Rodeada de familiares y amigos, la familia hizo entrega al Ayuntamiento de diferentes publicaciones: una realizada a partir de publicaciones en el blog de Miki, otra que recoge sus versos publicados en la red social Instagram y una tercera, la más desconocida, con textos inéditos, encontrados por la familia en el ordenador de Miguel Ángel Herranz, el escritor, padre, hijo y marido que firmaba como Miki Naranja.

El padre de Miki agradeció la asistencia a los presentes y leyó varios de estos poemas inéditos, que despertaron múltiples sonrisas y fueron muy aplaudidos.

Eran pequeños poemas, en los que Miguel Ángel conden-

saba los grandes valores que siempre planearon sobre su obra: el juego, la amistad, el amor, la duda y, sobre todo, la contagiosa alegría de vivir que marcó su trayectoria vital.

La figura de Miki Naranja fue glosada por el concejal de Cultura y Turismo, Alberto Barrera, y por el alcalde, Alberto Plaza, quien recordó que hace un año, el 6 de noviembre de 2021, se celebró en el mismo espacio la inauguración de la sala cultural que lleva el nombre de Miki Naranja.

Los dos actos, separados por doce meses, fueron emotivos, cargados de sentimiento y de cultura, convertidos ambos en un homenaje a Miguel Ángel por parte de sus familiares y amigos. Desde entonces la sala ha albergado varios encuentros culturales de todo tipo. "Es un pequeño lugar cargado de significado", apuntaba el alcalde, quien también recordaba que recientemente se ha completado la dotación del edificio con la Escuela de DJs, situada en la planta superior del inmueble.

"La Cultura con letras mayúsculas, hecha desde la humildad. La de verdad, la sincera, la objetiva… La que no espera contraprestaciones económicas o reconocimientos sociales o de otro tipo"

Se trata, siempre, de actividades "que vienen a impulsar nuestra apuesta por la cultura, por la música y, además, por la poesía", en palabras de Alberto Plaza, quien llamó a efectuar una reflexión sobre la cultura. Se trata, según él, de "la cultura de artista, no de 'pasante' o de estar de paso". Porque la calificación de artista "no es una medalla que uno se pone a sí mismo; al artista de verdad solo le pueden reconocer los demás: la sociedad y la historia".

Como sin duda sucederá con Miki Naranja.

¡Vuela alto, Miki! ■

"La poesía Es levadura para las masas"

WHO IS IN SIMANCAS

Simancas pone en marcha una escuela de música electrónica en la que se forman personas de todas las edades

Dicen de la música electrónica que, más que para escucharla, está hecha para sentirla. Que basta con ponerte unos auriculares y darle al play a una buena sesión para impulsarte a seguir, a enfocarte, a dar un poquito más de ti en tu día a día. También, que es un género musical capaz de conectar personas, de estrechar lazos.

Estos sentimientos los conocen bien en una pequeña (gran) familia de Simancas. Y es que no hay otro modo de denominar a la comunidad que se ha formado en torno a la escuela de música electrónica de Simancas: una familia.

Se trata de un proyecto único en la provincia. Una 'ida de olla' de su ideóloga y fundadora, la DJ María Arias. Y, ¿cómo pasó una DJ de hacer bailar a miles de personas con sus sesiones en Ibiza a enseñar a producir música electrónica en un pueblo? Como en tantas otras personas, la pandemia hizo que María descubriese una gran vocación: enseñar.

Se trata de un proyecto único en la provincia de Valladolid

"Desde muy joven quise dedicarme a la música electrónica, pero no tuve ninguna opción para estudiar en Valladolid. Por eso se me ocurrió montar WhoIsInDaHouse y la escuela de música electrónica en Simancas. Quiero que los jóvenes tengan la oportunidad de formarse en música electrónica", cuenta María.

EL ESTRENO, UN ÉXITO

Tras meses de trabajo, Simancas estrenaba este verano

32 alumnos participaron en el Summer Camp con el que arrancó el proyecto

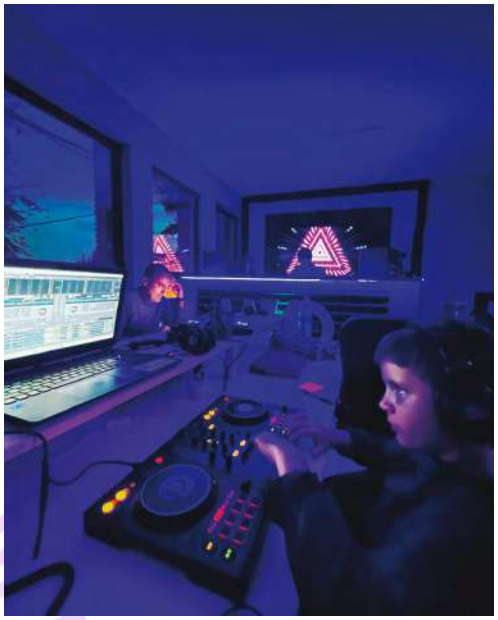

una escuela pública de música electrónica, impulsada por Ayuntamiento. Los únicos requisitos de acceso: tener entre 10 y 80 años y ser amante de la música electrónica.

La primera convocatoria superó todas las expectativas. “Ha sido una locura: esperábamos 4 alumnos y se apuntaron 32”, explica la directora. En el Summer Camp han aprendido personas de todas las edades, desde los 12 hasta los 50 años, e incluso han trabajado con algunos jóvenes con necesidades especiales.

Como no podía ser de otra forma, la graduación fue toda una fiesta con diplomas, medallas y un padrino de excepción: el DJ José Nández.

MUCHO MÁS QUE UNA ESCUELA

WhoIsInTheHouse es mucho más que un lugar en la que aprender la técnica de composición. Esta experiencia les puede servir para un futuro profesional. En la escuela, descubren la música electrónica de los mejores profesionales del sector, tienen la oportunidad formarse en cuestiones como marketing o music bussines, además de darse a conocer en programas de radio y eventos.

Sin embargo, la clave no es aprender a mezclar música. Este proyecto busca ofrecer posibilidades de ocio seguras, sanas, divertidas y permanentes para los más jóvenes. “Es el objetivo que persigo día a día: hacerles ver que en estas edades una decisión tonta por hacerte el guay o el chulito, te puede condenar el resto de tu vida”, nos cuenta María.

Y es que en esta escuela el éxito no se mide en cifras, sino en su capacidad para crear una comunidad. “Nos ha dado la sensación de pertenencia a un grupo, una comunida donde no solo los alumnos, sino sus familias, se han acercado y eso ha hecho que abandonemos la enfermedad del siglo XXI: la soledad”, concluye.

UNAS NUEVAS INSTALACIONES

Tan grande ha sido el éxito de la primera edición que la escuela se les ha quedado pequeña y el Ayuntamiento ha tenido que buscarles una nueva localización “cuatro veces más grande que la primera”, donde ya se forman los alumnos de este curso. Nueva aula, pero la misma ilusión por seguir aprendiendo y disfrutando de la música electrónica. ■

4 NUEVOS PARQUES INFANTILES

Nuestro municipio contará con cuatro áreas nuevas de juegos infantiles. Los cuatro espacios, para los que está previsto realizar una **inversión de 150.000 euros**, estarán ubicados en la Plaza Mayor, la Ermita, la urbanización Pinar de Simancas y las instalaciones deportivas Los Pinos.

Esta inversión es uno de los capítulos principales recogidos en el presupuesto aprobado para el año 2022, junto con la renovación y ampliación de los contratos de jardinería y limpieza, firmados recientemente.

Con esta medida, el Ayuntamiento busca seguir trabajando en beneficio de la población infantil y adolescente de Simancas. Un objetivo que se ha visto reforzado con la solicitud de adhesión a la **Red de Ciudades Amigas de la Infancia,** aprobada por el pleno el pasado mes de febrero. Precisamente, convertirse en una Ciudad Amiga de la Infancia supone poner en el centro de las políticas públicas a la infancia y a la adolescencia. De este modo, ellos se sienten más implicados en la vida del municipio.

Conociendo el Senado

Un grupo de 55 personas del hogar del jubilado de Simancas ha viajado hasta Madrid para conocer el Senado. En esta visita a la cámara alta han estado acompañados por el alcalde y senador, Alberto Plaza, el concejal de Urbanismo, Pablo León, y la concejal de Participación Social, Mª Victoria Alonso.

Bonificación del IBI, tasa de agua e impuesto de vehículos

Abierto el plazo de presentación de solicitudes para la **bonificación** en el **Impuesto de Bienes Inmuebles (IBI)** y en la **Tasa por Suministro** de Agua para titulares de familia numerosas, que cumplan los requisitos establecidos en las ordenanzas fiscales en vigor. El plazo de presentación de solicitudes **finalizará el día 30 de diciembre de 2022**, a las 14.00 h.

Además, también se pueden presentar la solicitud para las exenciones y bonificaciones en el **Impuesto de Vehículos Tracción Mecánica** para 2023. El Ayuntamiento contempla la exención del tributo por discapacidad y la bonificación por vehículos históricos, antigüedad mínima de 25 años o vehículos poco contaminantes.

La simanquina **Izíar Martínez**, oro en el Open Ciudad de Valladolid

La escaladora Izíar Martínez se impuso el pasado 12 de noviembre en las instalaciones de GekoAventura en el Open Ciudad de Valladolid de escalada en bloque, en el que se dieron cita 300 participantes.

La simanquina regresaba a Valladolid después de una temporada compitiendo al máximo nivel en el calendario europeo y mundial de la escalada en bloque y dificultad y con la mirada puesta en las Olimpiadas de 2024. El pasado mes de marzo, se hizo con el oro en el Test Event celebrado en Barcelona, un primer simulacro del nuevo sistema de competición combinado de boulder y dificultad por el que se regirá la escalada deportiva en la próxima cita olímpica.

La urbanización Pinar de Simancas **recupera sus jardines**

Pinar de Simancas ha recuperado los jardines situados en su interior, con una actuación integral que ha incluido césped, plantas ornamentales, caminos y sistemas de riego.

Las obras han permitido a los vecinos de la urbanización recuperar un espacio que se había deteriorado con el paso del tiempo, lo que mejorará su calidad de vida.

Con la misma finalidad se va a construir un nuevo parque infantil, dentro del proyecto municipal de recuperar varios de estos espacios para el público más menudo.

El nuevo campo de fútbol, a punto de **estar iluminado**

El nuevo campo de fútbol de las instalaciones deportivas Los Pinos contará pronto con iluminación nocturna.

El Ayuntamiento elaboró y aprobó un proyecto, que en la actualidad se encuentra en fase de adjudicación. El presupuesto de licitación era de 77.398,38 euros y nueve empresas han realizado sus propuestas para acometer la actuación.

El nuevo campo, finalizado este mismo año y que cuenta con césped artificial, da servicio a los 18 equipos del Club Villa de Simancas.

La iluminación del Camino Viejo inicia su Fase II

Las actuaciones para eliminar el Camino Viejo en su tramo simanquino van a continuar en su Fase II, que comprende desde el inicio del término municipal, en la calle Severo Ochoa, hasta la puerta del restaurante La Nueva Choza.

El proyecto cuenta con un presupuesto de 180.613,43 euros y se ha adjudicado a la empresa Eulen. Más adelante se iniciará la Fase III, que se prolonga desde ese restaurante hasta las farolas que ya están en funcionamiento.

Los simanquinos ya pueden formar parte de la agrupación de **Protección Civil** de Arroyo

Los ayuntamientos de Arroyo de la Encomienda y de Simancas colaborarán en materia de Protección Civil, lo que se traducirá en la participación de los efectivos del primero en el segundo. El alcalde de Arroyo de la Encomienda, Sarbelio Fernández, y el de Simancas, Alberto Plaza, han firmado un convenio que formaliza la colaboración que se viene realizando desde hace años.

Los regidores alabaron "la labor altruista y solidaria de los voluntarios de protección civil que compaginan sus obligaciones laborales o formativas con su compromiso con sus vecinos".

Por parte de Simancas, Alberto Plaza destacó la importancia de las campañas de sensibilización y captación de voluntarios. Explicó que en un primer momento el objetivo es que vecinos de Simancas se puedan incorporar a la agrupación de Arroyo con la aspiración de que en un futuro se llegue a constituir una agrupación propia.

En virtud del acuerdo, Protección Civil de Arroyo colaborará en situaciones de grave riesgo, catástrofes o calamidad pública, aportando los medios materiales y humanos de los que dispone. Asimismo, participará en la planificación y organización en emergencias de carácter no catastróficas y adopción de medidas en servicios de carácter preventivo.

Finaliza la Fase 1 **de la iluminación de El Pichón**

El Ayuntamiento ha recepcionado la fase 1 de la iluminación de la urbanización El Pichón, que ha supuesto una inversión de 206.141,73 euros. Además, próximamente se licitará la fase 2, cuyo proyecto ya está aprobado, con una inversión de 174.377,04 euros. Estas actuaciones forman parte del proyecto municipal para modernizar el sistema de iluminación pública, que ya se está traduciendo en una mejora de la calidad de vida de los vecinos y en un uso más eficiente de los recursos.

El paso del tiempo había dañado el sistema de cableado, razón por la que se están sustituyendo todas las canalizaciones y centros de mando.

Entrepinos, 30 AÑOS de historia a orillas del Pisuerga

Proyectado como un espacio residencial-deportivo lleno de zonas verdes junto al río Pisuerga, la urbanización de Entrepinos supuso un cambio de ciclo en la vida de Simancas

ENTREPINOS, 30 AÑOS

En un entorno privilegiado, en la orilla izquierda de un río Pisuerga a punto de morir en las aguas del Duero, se empezó a levantar hace ya 30 años la Urbanización Entrepinos. Con ella quedó abierta una nueva etapa de esplendor para el municipio de Simancas, que vio cómo se incrementaba notablemente su número de habitantes año a año, hasta llegar a los más de 5.300 actuales.

Pero no vayamos tan deprisa, retrocedamos a los años 90 cuando se colocó la primera piedra y se plantó el primer césped de un campo de golf indudablemente vinculado al crecimiento del barrio… ¿Quiénes fueron sus impulsores? ¿Qué había antes de que se urbanizara? ¿Por qué en Simancas?

El antecedente: la finca de La Calleja

Antes de los jardines y parques, los chalés o el club de campo, el terreno de Entrepinos era una finca agrícola y una granja avícola con cultivos de regadío como remolacha, guisante y alubia verde. La finca se llamaba 'La Calleja', y su propietario, José Pardo, se convirtió en el

El terreno de Entrepinos era antes una finca agrícola y una granja avícola llamada 'La Calleja'

Vista aérea de la urbanización

Campo de Golf de Entrepinos

José Pardo, principal promotor de Entrepinos

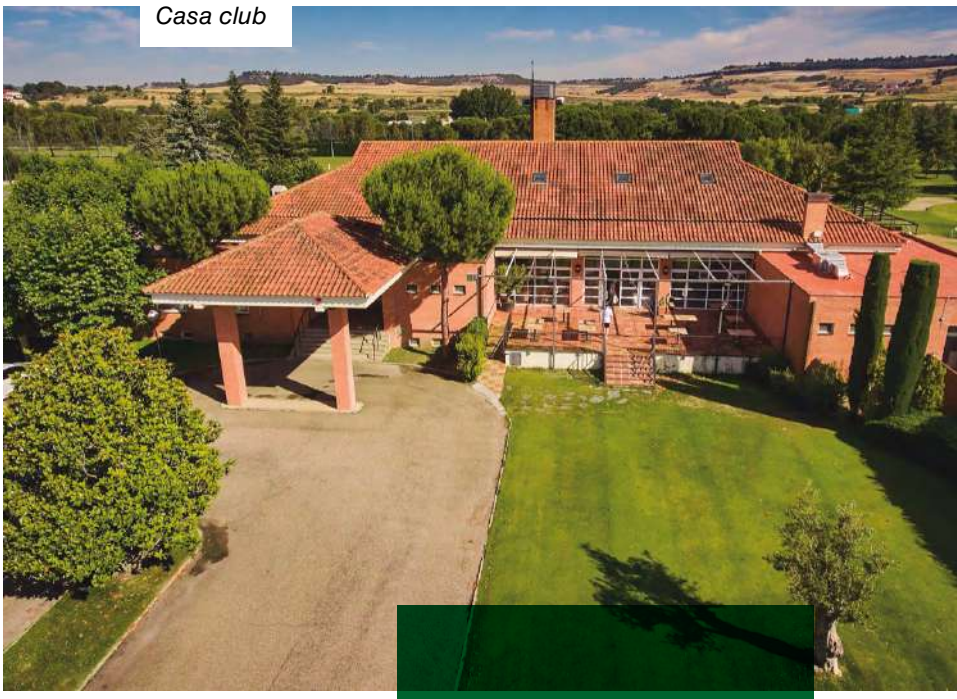

Casa club

principal motor del proyecto de Entrepinos. "Era una persona muy emprendedora, con mucha visión de futuro y que estaba obsesionado con dar valor a su pueblo", describe su hijo Cristóbal Pardo, miembro también del grupo promotor y director del campo de golf durante cinco años desde que se inició su construcción.

"Decidimos que Simancas era el lugar ideal para salir del agobio diario y poder disfrutar y crear una familia donde las nuevas generaciones pudieran crecer sin las limitaciones propias de la ciudad, formando una comunidad de vecinos que sean amigos y no meros conocidos", explica Cristóbal.

Para desarrollar esta idea, el campo de golf se convirtió en un primer paso prioritario. Una franja de terreno debía quedar sin edificar entre las viviendas y el río, y fue allí donde los promotores vieron la oportunidad de instalar en 1990 el primer campo de golf de Castilla y León. Su ubicación resultó decisiva para el éxito del proyecto. "Nos dio mucho más de lo que esperábamos", afirma Cristóbal. "La respuesta de la sociedad vallisoletana fue de un entusiasmo espectacular y esa ilusión compartida hizo que todo resultara más fácil", añade.

"Decidimos que Simancas era el lugar ideal para salir del agobio diario y poder disfrutar y crear una familia"

Una urbanización con nombre de granja avícola

Bajo ese concepto de desconexión del ruido de la ciudad, sin alejarse demasiado de ella, y poder disfrutar de un concepto de vida en la que la naturaleza, el ocio y el deporte fueran la base cotidiana, se empezaron a construir las primeras viviendas y jardines en 1992.

El equipo de profesionales implicados en el proyecto fue

ENTREPINOS, 30 AÑOS

determinante en ese arranque. “Tuvimos la gran fortuna de contar con un equipo de una calidad humana excepcional liderado por el que fue **campeón del mundo de golf, Manuel Piñero** y su socio José Figar, y aquí en Valladolid contamos con Javier Gimeno, de Viveros Gimeno”. Todos ellos dotaron al proyecto de ese “toque” que le distingue en la actualidad, reconoce Cristóbal. “Además, estuvimos incondicionalmente apoyados por un grupo promotor de Madrid”, añade.

Otro de los interrogantes que surgió fue cómo denominar a este nuevo barrio. “Dentro de la finca existía una granja avícola que se llamaba Entrepinos, ubicada en una zona rodeada de pinos. Este nos pareció un nombre magnifico porque trasmitía naturaleza, uno de los pilares del proyecto, y a su vez dábamos protagonismo al árbol que caracteriza tanto a Castilla como a Tierra de Pinares”, explica el promotor.

“Para desarrollar esta idea, el campo de golf se convirtió en un primer paso prioritario”

Ya con nombre, el barrio fue creciendo década tras década, evolucionando según el diseño que se había previsto. Se convirtió en un espacio residencial-deportivo lleno de zonas verdes junto al río Pisuerga y a la sombra de esos insignes árboles que lo bautizaron. “Con Entrepinos los sentimientos de mi familia son muy grandes, ya que lo consideramos como un hijo y lo único que queremos es que siga prosperando”, reflexiona Cristóbal.

Un complejo urbanístico que para Cristóbal ha sido generador de riqueza, turismo, empleo y progreso para los habitantes de un pueblo “de gran belleza monumental y gran tradición histórica como es Simancas”.

Club de Golf Entrepinos: golf para todos

Si las primeras viviendas se construyeron en 1992, el Club de Golf Entrepinos lo hizo dos años antes, en 1990, convirtiéndose en el más veterano de Castilla y León, con un campo diseñado por el prestigioso golfista Manuel Piñeiro y compuesto por 18 hoyos. Actualmente es uno de los campos de referencia de la región y forma parte de campeonatos a nivel nacional, como el prestigioso Circuito PGA.

El omnipresente Pisuerga y los pinos que flanquean sus calles son sus emblemas y los encargados de garantizar ese contexto idílico durante el juego. Además, nació como

un campo donde la técnica es muy importante si no quieres que la bola acabe sumergida en las turbulentas aguas del río.

A pesar de su dilatada trayectoria histórica, esto no ha impedido su progreso y adaptación a los tiempos actuales. Coincidiendo con su 30 aniversario, en 2020, el club se reinventó por completo con una nueva gestión que se marcó como objetivo acercar este deporte a todo aquel que lo desee.

Nos pareció un nombre magnifico para el proyecto porque trasmitía naturaleza, uno de los pilares del proyecto"

"Queremos romper con el concepto de que el golf es un deporte elitista, ofreciendo unas tarifas adaptadas a familias y jóvenes, independientemente de que sean golfistas habituales o principiantes", explican desde el Club de Golf. Una filosofía que ha obtenido sus frutos con un aumento considerable en el número de socios en estos dos años de renovación: de 130 en 2020 a los 450 actuales.

También insisten en que la Casa del Club está abierta a todo el barrio, sin necesidad de ser socios. "Pretendemos ser parte activa de la urbanización", defienden desde el Club. Para ello quieren potenciar su restaurante ubicado en un lugar "lleno de encanto con preciosas vistas del campo". Además, destacan que cuentan con dos terrazas y un salón con capacidad para 230 personas. ■

Mapa del Campo de Golf de Entrepinos

ASÍ FUERON LAS FIESTAS *de la Virgen del Arrabal*

Christian

El mantenedor 'poeta' del Requerimiento de las Siete Doncellas

Ignacio Acedo, el mantenedor de la tradición más célebre de Simancas, el Requerimiento de las Siete Doncellas, sorprendió al pueblo con un elaborado discurso en verso

"Una satisfacción, un honor, una sorpresa". Así califica Ignacio Acedo su selección este año como mantenedor del Requerimiento de las Siete Doncellas celebrado el pasado 6 de agosto. Profesor y secretario del CEIP Los Zumacales, Ignacio lleva buena parte de su vida dedicado a la docencia, casi 40 años. Suficiente tiempo educando a las generaciones del futuro, formando mentes, como para hacerle digno merecedor de este cargo que previamente han ostentado historiadores, directores de periódicos, artistas o decanos.

Un maestro veterano

Natural de Zamora, Ignacio estudió Magisterio, especializándose en Francés y Lengua y Literatura Española, y no tuvo que hacer oposición cuando acabó los estudios, "pues en aquella época si tenías un buen expediente te bastaba

para convertirte en profesor", explica Ignacio. También estudió dos años Filología Alemana, pero ante la falta de tiempo lo tuvo que dejar.

En Simancas lleva como maestro desde el año 2004, aunque aterrizó para quedarse en la villa desde que se casó, en 1999. Antes había sido docente doce años en colegios de la Sierra de la Culebra (Zamora) y otros nueve como profesor de educación especial en un centro de la localidad vallisoletana de Castronuño.

La leyenda en verso

Mientras ha vivido en Simancas ha sido fiel espectador del tradicional Requerimiento; solo ha faltado en tres ocasiones. Por eso, sabía lo que significaba ser mantenedor cuando, en julio de este año, desde el Ayuntamiento le propusieron para el cargo. Al principio a Ignacio le sorprendió que lo eligieran, pero aceptó, aunque enseguida pensó: "Dónde me he metido".

Ignacio lleva buena parte de su vida dedicado a la docencia, casi 40 años

Sin embargo, decidió ir a por todas, se documentó y se entrevistó con las siete doncellas para conocerlas, aunque a cuatro de ellas ya las conocía porque habían sido sus alumnas. Al final todo se encauzó en, ni más ni menos, un romance para su discurso en la celebración, donde explicaba en perfecta métrica la leyenda de las siete mujeres que en el siglo IX se mutilaron para no ser deseadas por el temido sultán Abderramán II.

Versos que también dedicó tanto a las doncellas requeridas, a los abuelos de estas, así como a su esposa y su hija. "Ya tengo experiencia componiendo versos. De hecho, cuando hay acontecimientos familiares importantes siempre escribo y recito algunas líneas", se justifica el zamorano. Y aunque tuvo que pelear con el tiempo que le daban para su discurso, al final sus 11 minutos de duración gustaron bastante. La gente del pueblo lo felicitó, entre ellos muchos jóvenes a los que impartía clase. "Al final te sientes orgulloso, y ves que todo el trabajo ha merecido la pena", reflexiona.

Ignacio no fue el único de su familia que participó en la célebre fiesta simanquina. Su hija Marta formó parte del grupo de paloteos que acompañaba al Cortejo en su ruta de puerta en puerta por cada uno de los domicilios de las doncellas requeridas. "Era su primera vez", señala el zamorano. ■

"Puede ser que sea leyenda.
no real, sí imaginada,
pero es una historia hermosa
que nos gusta y nos encanta.
Por ella hoy aquí tenemos
bellamente engalanadas
a aquestas siete doncellas
que van a ser proclamadas."

Golf Entrepinos
también es para ti
GE
Golf
ENTREPINOS
desde 1990
El lugar perfecto
para celebrar un evento especial
983 59 05 11
comunicación@golfentrepinos.com
No es necesario ser aficionado al golf para disfrutar del restaurante, cafetería y terrazas de Entrepinos, el requisito es saber apreciar una buena comida en un precioso entorno agradable en cualquier momento del día.

Los Infantes
de simancas
RESTAURANTE
Comida a la brasa, guisos caseros y banquetes
c/Las Tercias 2 • simancas • valladolid
tel.: 983 590 782
tripadvisor

PADELTOP
SIMANCAS
padeltop.es
SIMANCAS
C/Mateo Aleman, 58 Entrepinos
47130 Simancas.
Teléfono: 605769939
E-mail: padeltop@padeltop.es
¡DISFRUTA DE NUESTRAS INSTALACIONES
ABIERTAS A TODO EL PÚBLICO!

New Chapter
ENGLISH ACADEMY

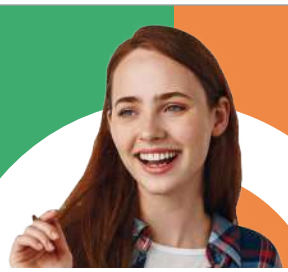

Start a new chapter in your life!

CAMPO DE GOLF DE ENTREPINOS

Av. Golf, 2, 47130 Simancas, Valladolid

PRUEBAS DE NIVEL GRATUITAS

Polly Beard - 696 742 718

Thenewchapteracademy@gmail.com

COMIENZO DE LAS CLASES EL 1 DE OCTUBRE

SOLICITA YA TU KIT DIGITAL

CONSIGUE HASTA 12.000 € A FONDO PERDIDO PARA DIGITALIZAR TU EMPRESA

MÁS INFORMACIÓN
983 45 45 98
WWW.MARKETARIA.ES

CONSIGUE GRATIS

Sitio Web | Presencia en internet
Comercio electrónico | Redes sociales.
Gestión de clientes | Business Intelligence
Gestión de procesos | Factura electrónica.
Oficina virtual | Comunicaciones seguras.
Ciberseguridad | MarketPlace

KIT DIGITAL

red.es

PUCELANET
OPERADOR LOCAL - SERVICIO GLOBAL

¡EXCLUSIVO PARA EMPADRONADOS EN SIMANCAS!

TE REGALAMOS 6 MESES TU LÍNEA MÓVIL

PUCELANET.ES

ESCANEA ESTE QR Y CONSIGUE GRATIS TU LINEA

¡SÓLO PARA LOS 100 PRIMEROS QUE SE APUNTEN!

www.cajaruraldigital.com

AL LADO DE SIMANCAS

Somos gente que vive y que quiere soñar.

Que busca un futuro, gente de verdad.

Para construir un mañana de prosperidad.

Porque somos parte de esta tierra, éste es nuestro lugar.

AL LADO DE LA GENTE

CAJA RURAL DE ZAMORA

Siempre con Valladolid